

Dealer Management Systeme

Kundendokumentation

Zusatzbeschreibung Kostenrechnung zu
Simultan / Sage Finance – Version 2012

Kundendokumentation

Kostenrechnung zu Simultan / Sage Finance – Version 2012

Inhaltsübersicht

1	Steuerung der Kostenrechnung	3
1.1	Vorgehensweise beim Anlegen einer neuen Kostenstelle	3
2	Neuerung im Sachkontenstamm beim SKR51	5
2.1	Buchen mit Kostenstellen	5
3	Ergänzung BWA	6
4	Auswertungen Kostenrechnung	7
4.1	Hauptbuchexplorer	7
4.1.1	Darstellung bei einer Verzweigung aus dem Deb.-Kred. Explorer	8

Kundendokumentation

Kostenrechnung zu Simultan / Sage Finance – Version 2012

1 Steuerung der Kostenrechnung

Mit Erwerb der Lizenz ist es möglich **Kostenarten** und **Kostenstellen zu pflegen**.

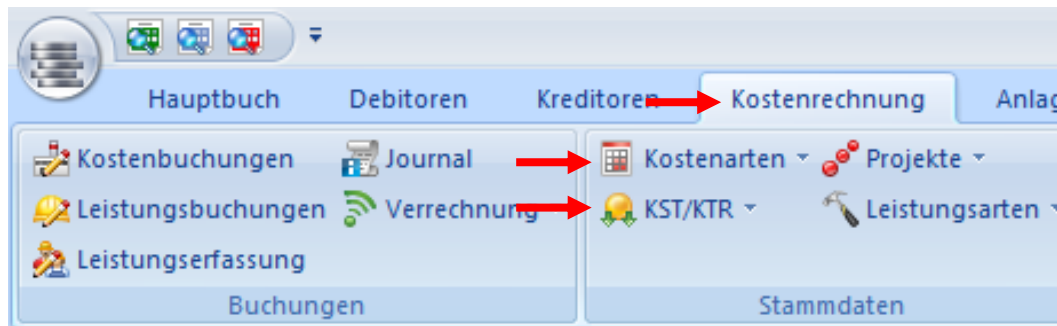

Für den **Kontenrahmen im Bereich des SKR 51** werden automatisch **2 Kostenarten** ausgeliefert:

- Bilanzkonten-Kostenart
- G+V Kostenart

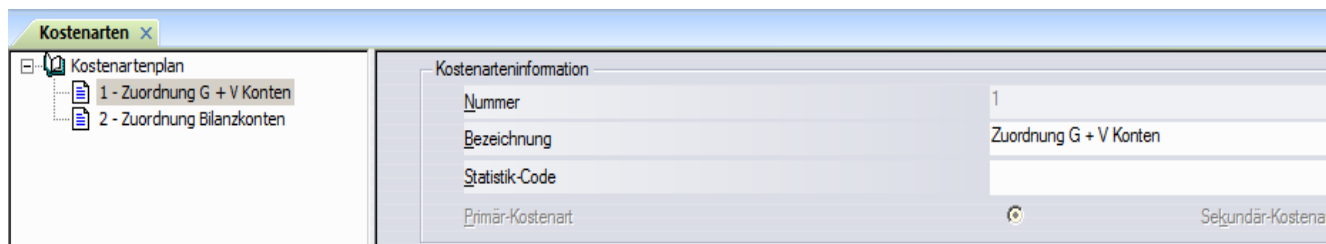

Die Verbindung von Kostenart zu der Kostenstelle wurde automatisch erstellt.

1.1 Vorgehensweise beim Anlegen einer neuen Kostenstelle

Programm **Kostenrechnung/Kostenstelle** starten.

Positionierung in der entsprechenden **Rubrik-Kostenstellen-Ebene** (**Beispiel:** 9901940000 / Fiat-Firma GmbH-Ges.Umlagekosten)

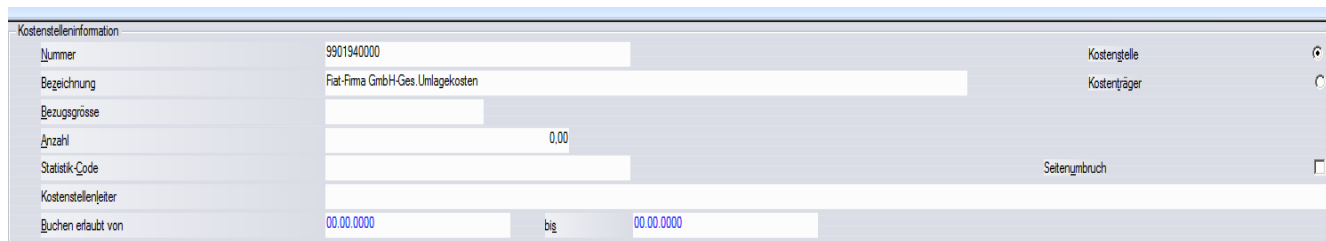

Die Funktion **„Speichern“** auswählen.

Danach den Schalter **„Kostenart“** auswählen.

Kundendokumentation

Kostenrechnung zu Simultan / Sage Finance – Version 2012

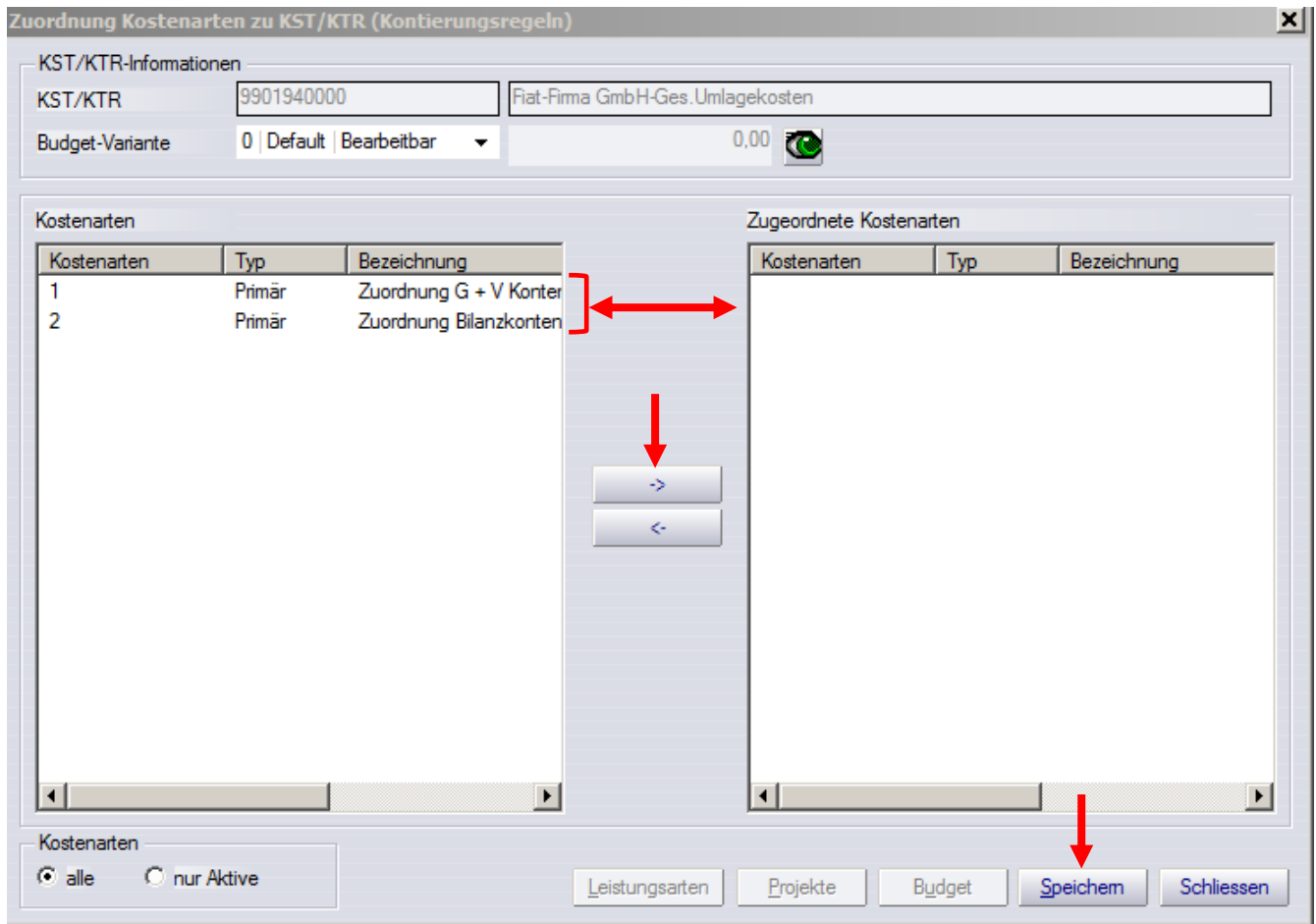

Beide **Kostenarten markieren** und **von links nach rechts** mit  verschieben; danach noch **Speichern**.

Somit ist die Kostenstelle an die entsprechenden Kostenarten gebunden.

WICHTIG :

Immer **Kostenart 1** und **Kostenart 2 verbinden/verschieben!**

Der **Bezug** von der Kostenstelle zu dem Sachkonto ergibt sich aus dem Sachkontenstamm über die **Kostenart – Funktion**.

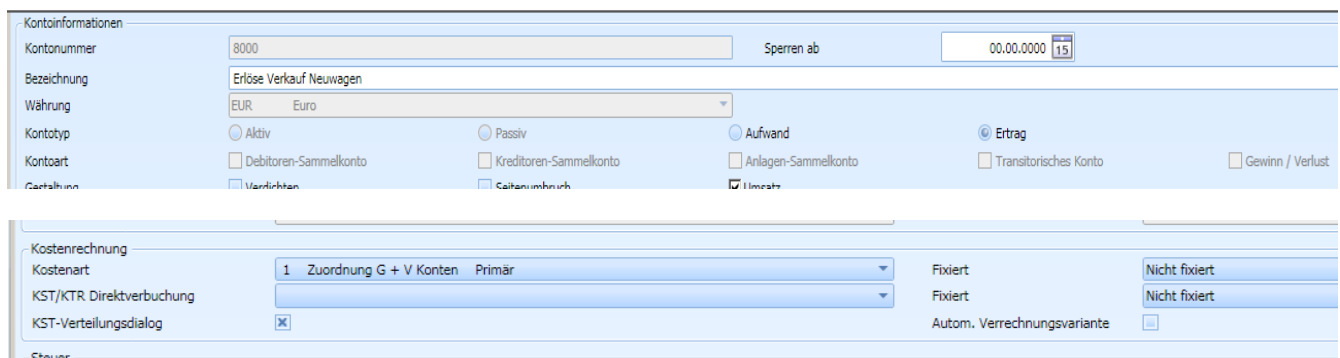

Kundendokumentation Kostenrechnung zu Simultan / Sage Finance – Version 2012

2 Neuerung im Sachkontenstamm beim SKR51

Es gibt folgende Neuerung beim SKR51 im Sachkontenstamm:

Grundsätzlich sind G+V Konten mit Kostenarten verbunden. **Nun sind aber auch im Bilanz-Bereich (Bestandskonten 3000 u. folgende) mit einer Kostenart/Kostenstelle verbunden.**

Daher wird beim **Buchen von Einkäufen auf Bestandskonten** auch immer die **Eingabe einer entsprechenden Kostenstelle** im Dialog verlangt.

2.1 Buchen mit Kostenstellen

In allen Buchungsmasken wird die Eingabe einer Kostenstelle verlangt, wenn – wie oben aufgeführt – entsprechende Konten angesprochen werden.

Die Dialogbox sieht dann wie folgt aus:

Im Feld **Kostenstelle** kann dann die entsprechende Kostenstelle erfasst bzw. ausgewählt werden.

Kundendokumentation

Kostenrechnung zu Simultan / Sage Finance – Version 2012

3 Ergänzung BWA

Es gibt eine wichtige Ergänzung in Bezug auf die Betriebswirtschaftlichen Auswertungen (BWA) zu beachten:

- Interne Umbuchungen von Kostenstelle zu Kostenstelle **immer** nur im Bezug zum Sachkonto durchführen.

Der Bezug in der BWA ergibt sich aus der Kombination:

- Sachkonto.Kostenstelle z.B. 3300.0101321063 statt bisher nur die Sachkonto-Nr.
- Diese Kombination steuert dann die Liste/Zeile an.

Eine **losgelöste reine interne Kostenstellenbuchung über das Modul Kostenrechnung** wird in der BWA **nicht dargestellt**.

Beispiel einer korrekten Vorgehensweise zum Umbuchen auf eine andere Kostenstelle z.B. Umbuchung innerhalb des Kontos 03300 auf eine andere Kostenstelle mit dem Programm „Sachkonten“ buchen:

Datum	Beleg	Beleg-Nr.	Soll-Konto	Haben-Konto	Text	Betrag
31.12.2016	31.12.2016	19	3300 Bestand Ent.Zubehör	3300 Bestand Ent.Zubehör	Umbuchung	1,00
Stangenbuchung			Saldo	Saldo		63.328,29
Stangenbuchung			0101321063 Fiat-Fremd ET-Privat-Zub.	0101320063 Fiat-Fremd ET-Undefiniert-Zub.		

Nur in der **Dialog-Box „Sachkonten buchen“** erscheinen direkt unter dem Sachkonto die entsprechenden Auswahlboxen für die Kostenstelle Eingabe.

Kundendokumentation

Kostenrechnung zu Simultan / Sage Finance – Version 2012

4 Auswertungen Kostenrechnung

Im Bereich **Kostenrechnung/Auswertung** gibt es verschiedene Darstellungen.

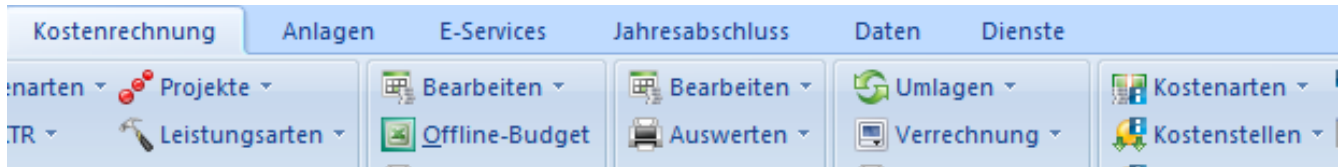

- Saldoliste
- Kostenstellenauszug
- Kostenstellenjournal

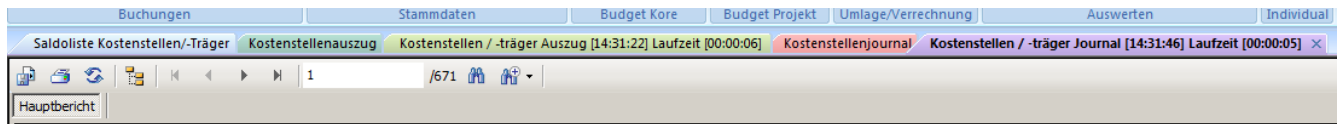

Ebenso sind die Explorer Programme entsprechend vorbereitet:

4.1 Hauptbuchexplorer

Im unteren Teil gibt es direkt die Möglichkeit eine Kostenstellen–Buchung zu prüfen:

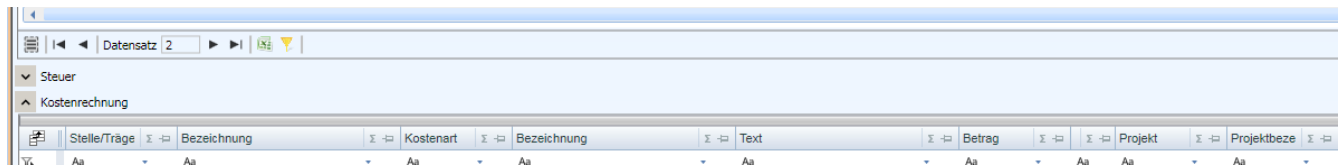

Kundendokumentation Kostenrechnung zu Simultan / Sage Finance – Version 2012

4.1.1 Darstellung bei einer Verzweigung aus dem Deb.-Kred. Explorer

Mit der Funktion „**Hauptbuch**“ wird dann die Folge-Maske als Sachbuchung mit Kostenstellen-Buchung dargestellt.

Beleg	Valutadatum	Belegdatum	Soll	Haben
1055261	21.01.2016	21.01.2016	1400	8310
1055261	21.01.2016	21.01.2016	1400	1778
1055261	21.01.2016	21.01.2016	1400	8410
1055261	21.01.2016	21.01.2016	1400	1778

Kostenstelle	Bezeichnung	Kostenart	Bezeichnung
0101311064	Fiat-Org.ET-Privat-Reif.	1	Zuordnung G +

Ebenso sind im Bereich „**Hauptbuch/Erweiterter Kontoauszug**“ die **Kostenstellen-Ebenen** auswählbar.

Kundendokumentation Kostenrechnung zu Simultan / Sage Finance – Version 2012

Hierzu muss aber in dem Reiter „Gestaltung“ der **Merker für die Ausgabe der KORE Buchungen aktiviert** werden (*Maske dann speichern für weitere Auswertungen*).

Zusätzlich kann dann in der **Selektions-Maske** im Feld „**Kostenstelle**“ (3. Feld von oben) gezielt eine Kostenstelle vorgegeben werden.
